朝鮮日報 朝刊
本紙朝夕刊十面
發行所 株式會社 朝鮮日報社

社說

糧米不足深刻
朝鮮內政府所持米를 朝鮮內에서拂下하라

一

不遠한新穀期를 앞두고 요새 糧米不足이란말을 가지고서 相當히 떠들며 또 한便으로 米價는 最高公定價를 肉迫하는 노픈값으로 그勢가 容易히 멈출것갓지안흔터이다 이처럼 糧米不足이란말이 생기게되는것은 처음에 日本內地에잇서 米穀需給關係에 依한 端境期의 持越米가 九百八十六萬石에 達할豫想이엇슴을 不拘하고 그中 八百五十萬石은 政府所持米로 손쉽게 民間에 풀지못하게된 쌀이며 겨우그남어지 百卅萬石의 僅少量이 民間에 허러지엇슴에 不過한까닭 端境期가 接近됨을 따러서 民間의 糧米 不足이란말이 머리를 들기비롯한것이다 그러대 年年八九百萬石을 移出하고잇는 朝鮮에잇서도 最近에는 日本內地와 한가지로 所謂糧米不足이 深刻하다는말이 생겻다 이것은 무슨까닭인가하면 移出되어온쌀이 朝鮮으로 逆移入을 보게되고 또는 逆來米의移入이 前年보다 顯著히 增加된것을 가지고서 朝鮮在米의 減少 卽糧米不足이란말이 膾傳케되것이다

二

그러면 果然 朝鮮內 在米가 糧米不足이란말이 생기도록 顯著히 在米枯渴의 狀態에 빠저잇는가 이것이 가장注目을 끄으는點이다 이에對하야 總督府農林局調査를 가지고보면 그大體를 짐작할수가잇다 卽 朝鮮內在米量이 五月一日現在로는 五百十四萬石으로 이것을 前年同期 六百卅一萬石에 比하면 百萬石減少이엇다 다시 七月一日 現在量보면 在米가 二百六十萬石으로 前年同期 四百三十萬石에 比하야 百七十萬石의 激減에 達하엿다 이와가티 朝鮮內 在米는顯著한 激減의趨勢알에 잇고 또 八月一日以後 그在米減을緩和케할事情이 업서슴마큼 아즉그 調査의 數字가 업지만 朝鮮內 在米量은 一層 줄어슬것으로能히 推知할수잇다。그래서 各開港地의 在米가 거의 枯渴의狀態에 빠지고 一面으로 消費地의 都市와 各産地의 在米조차 實로 顯著케되야 日本內地米價에 追隨하며오든 朝鮮米價는 日本內地米價를 앞질러서 一層의騰勢를 나타내는實例가 最近에잇서 頻頻하고 딸어서 消費者의 生活上 威脅을加함이 날로 深刻化하는形勢알에 잇다

三

그런데 最近에잇서 日本內地의 米穀事情을 살피면 지난卄七日의 米穀委員會에서는 民間의 在米枯渴에 關한 對策으로 百萬石의 買換과 五十萬石 拂下를 하기로 決定하엿다 그러나 이로서 米價는 何等 騰勢의緩和를 보지못하고 一向 强硬한 경향으로 機會만 잡으면 노픈값으로 달어나라는 騰勢를 먹음고 잇는터이다 이것은 무슨까닭인가 하면 一般은 買換과拂下를 合하야 적어도 二百萬石이란 數字는 될줄 아럿든것이 豫想보다 적엇다는데 理由가잇고 또는 目前에잇서 米作의凶이란 所謂二百十日을 압두고잇는만큼 米價高는 容易히 그머리를 안숙이게된다 實際에잇서 그러한現象이 허다고하나 이처럼日本 … 對策이 무엇으로잇스나 흔로 朝鮮에서만 日本內地와가티 糧米不足의深刻한眼前을 보고도 이對策이업슬뿐아니라 農林當局은 朝鮮內政府所持米를 日本內地로 移送한다는것은 너무도 朝鮮의實情을 無視하는 非常的措置라는 말을 나왓스가 업게되다 더구나 朝鮮總督府當局者로 잇서 朝鮮內政府米의 朝鮮內 拂下에對하야 그대지 必要를 안늣기다고 말한은 一層 意外의念을 갓게한다

四

엇떳 생각하면 朝鮮內農家는 그 大部分이 쌀팔어 좁쌀사먹는사람임으로 米價高의 影響을 바로 밧는사람은 都市의消費者에 끄칠것이라고 할는지 모른다 그러나 實狀은 米價高로만 끄치는것이 아니라 이를 딸어서 粟과 外米高도 보게되는마큼 都市의消費者와 가티 農家로서도 米價高의 影響을 밧게되고 이反面에 秋收期가 아닌이때에 米價高는 少數의大地主이나 米穀商으로하여금 活氣를 띄게하는 材料가 될뿐이다 그럼으로 朝鮮內消費者生活上의 威脅을 除去함에는 먼저 朝鮮內糧米不足의 深刻을 緩和케하야만 되고 이에잇서는 朝鮮內政府米 三十餘萬石을 一時에 拂下하는것이 가장適切한 策이 될것이며 또 이것은 總督府 當局의 말과 가티 米穀統制策에 依하는 拂下가되지말고 참으로 朝鮮의 消費者를目標로하는 方法에 依한 拂下가 되여야만할것이 緊急함을 밝히다.

一事一言

長白山人

相對性과絕對性

將棋를 모르는 사람의 눈에는 車나 象이나 卒이나 平等의 價値를 가질것이오 만일 안다면 쪽이 고작 크고 卒이 적은것을 보아서 官이 그중 價値가 크고 卒이 그중 價値가 적은것으로 생각할것이다。그러나 將棋의 理를 좀 알되 서투른사람에게는 車、包는 絕對로 價値가 놉고 象이나 卒은 絕對로 價値가 낫고 만일 卒로 車를 잡으면 깃버하리니와 車로 卒을 잡고 죽는者를 보면 大驚失色할것이다。그러나 將棋에 能한者는 有時乎 車卒對를 할때이라도 車를 喪失하고도 아까지아니하는 수가 잇다。그것은 車의 價値보다도 官의 價値、即 全局의價値를 重하게 봄을 아는 때문이다。車 하나를 먹으라다가 또는 車하나를 아끼다가 全局을 失하는것을 우리는 가끔 보거니와 이것을 다만 小貪大失이라고만 하여버릴것이 아니다。진실로 이 將棋의 價値를 모르는 것이니 將棋의 價値는 (一) 大局을 이긔기를 目的하야서 決定되는것이오 (二)또 將棋의 價値는 時와 處에 依하야 即境遇에 依하야 決定되는 것이다。有時乎 車와 卒이 바꾸어도 아까지아니한 거니와 만일 兩軍이 相對하야 全局이 꼿나도록 卒하나 먹어보지안코、제 자리를 떠나보지 아니하고 만다고 헤서 그 價値를 否認하는 將棋군이 잇다고 하면 그는 기막힌 사람이지마는 그와는 아주 딴판으로 車와 卒을 全然平等으로 보아서 그 內在的價値의 絶對性을 無視하는 將棋군이 잇다고 하면 그것은 더욱 한심할것이는 군이다。

將棋를 두는데 잇서서 알아야 할것은 車包의 價値보다 官 卽 全局의 價値가 크다는것이다 車나 卒이나 그 實用價値는 相對的이어서 境遇에 依存하지마는 그 內在的價値는 絶對的이라는것이니 이것을 알아 하면 一個의 車를 貪하야 大局에 敗할理도 업고 또 一個의 卒을 食하야 車를 犧牲할 理도 업슬것이다 將棋를 만든者가 用人法과 作戰法을 안다고 할것이다。

制裁決議阻止次 伊、理事會를威脅
新世界大戰의危險이잇다고
閣議後콤뮤니케發表

【電通로-마二十八日發】二十八日夕刻의 閣議閉議後 伊太利政府는 長文의 콤뮤니케를 發表하야 來九月四日의 聯盟理事會에서 이러날 可能性이잇는 規約第十六條制裁規定適用의 議를 미리 阻止하려는 伏線的宣言을 公表하엿다 卽如左하다

修正한 奴隸制度가 지금도아직 存續되여 가장 原始的인 狀態를 繼續하고잇는 不良國에 對하야 伊太利와 如한國家가 秩序를 附與하려고 企圖하는데 對하야 萬若 어떤者가 阻止를 試함으로 因해서 新世界大戰이 勃發하고 그危險으로부터 스스로 避할수업는限 歐洲의 情勢에 아모런反動的影響도 與하는일이 업슬것은 伊太利 政府의 確信하는바 이다 國際聯盟이 或은 採擇할는지도 모르는 制裁問題에 關하야 伊太利 內閣은 此種協議에야말로 까파른 고개에 일부러 서는것과 갓다고 斷言한다 政府는 默認할 또는 危險한 制裁提案을 伊太利와 如한 國家에 對하야 提議하는것을 卽座에 拒絶한다 理由를 今하고 또는 責任을 重히 역이는 사람으로서 因해서 國際聯盟이 構成되여잇다고 어떤 境遇에라도 確信하려고 願하고 또 理事會의 各員이 이러한 만흔 同種의 問題에서 制裁規定을 發動시키지안코 如何한種類의 制裁도 適用을 밧게되지 아니하엿다는 事實을 充分히 想起할수잇는 사람들인것을 信賴하려고 願한다 (寫眞은 뭇솔리니氏)

伊太利政府聲明 英政府非問題視

【倫敦二十九日發聯合】뭇솔리니首相은 二十八日의 國務會議의 結果에 基하야 特히 聲明書를 發表하고 에디오피아國에 關한 英國政府의 權益을 尊重한다는 旨를 聲明하엿는데 英國政府側에서는 右聲明을 너무 重大視하지안코 뭇솔리니首相이 歐洲의 安定을 期待한다면, 抽象的 聲明과 外交的제스추어에 끄치지안코 에디오피아國에 對하야 干戈에 訴하는것을 斷念할것이라는 意向을 漏洩하고잇다 이미 뭇솔리니首相이 에디오피아國討征을 斷行한다면 英國政府로서도 萬一의 境遇에 備할 必要가 잇다고 陸相하리팍스卿 陸軍政務、事務兩次官을 爲始하야 參謀總長 맛싱버드大將、軍務局長누스中將、補給局長메이中將等은 休暇를 中止하고 倫敦 乃至 近郊에 待機하야 緊密한 連絡을 取하고잇다

伊軍東阿遠征의 起點되는 나폴리港의 風景

「에」國聯盟逐出은 英政府絕對反對
佛國協調는期待키難하나、英은旣定方針대로邁進
英政府의對聯盟態度

【倫敦二十八日發聯合】英國政府는過般緊急閣議의 決定에 基하야 佛國政府와의共同戰線을 確保하야 九月四日부터 聯盟理事會에서 英佛의提議를 講究하기로 決定하고 過般巴里駐劄大使 클라氏를 通하야 자조 折衝을 거듭하고잇든바 佛國政府가 二十八日 國務會議에잇서 聯盟規約의 嚴格한 解釋을 放棄키로 兩國協議決定한結果 兩國政府의 方針은 玆에 明白히 相違를 示하게되엿다 英國代表 이든無任所相은 九月二日 倫敦을 出發하야 巴里나 주네브에서 라발佛首相以下 佛國代表團과 充分妥協을 遂하야 理事會開會前에兩國政府의 共同戰線을 確保할 方針이라고 解釋되는데 英國政府로서는 에디오피아國과의 紛爭을 單純한 植民地遠征工作이라고 斷定하는데 容易히 同意할수업고 大體右의 方針으로 理事會에 臨하리라고 解釋되다

一、英佛兩國代表는 巴里會商에서 一九○六年十二月의 條約에 基하야 和協試案을 提示하고 뭇솔리니 首相의 考慮를 要請한바 뭇솔리니首相은 右試案을 拒否하엿다 英國政府는 右試案을 充分考慮할줄로 思惟하는 이든代表는 理事會에서 右試案을 提示하고 理事會의 檢討를 要求할

一、右試案에 提示된 伊太利政府의 權益은 英國政府가 容認할수잇는限度이다 뭇솔리니首相이 再次 右試案을 拒否할時에는 聯盟規約擁護를爲하야 理事會는 機宜의 處置를 講究치안흐면안될것이다

一、에디오피아國을 聯盟理事會로부터 除外하는것은 英國政府는 絕對同意할수업다 뭇솔리니首相이 和協案을 拒否할境遇에 理事會는 마침내 伊에兩當事國의 意見을 聽取하고 紛爭全般에 亘하야 檢討를 加할터이다 伊太利政府는 各般文獻을 蒐集하고잇는 事實에 徵하야 兩當事國의 意見檢討에는 理事會는 多大한 時間을 要할것은 疑心업다

一、右檢討가 겨우 一段落을 지은境遇乃至 雨期가 끗나는대로 伊太利軍은 國境線을 突破하고 에디오피아侵入을 開始할 境遇에 聯盟은 伊太利의 脫退를 두려워하지안코 英國政府의 提唱하는것과가튼 制裁案 乃至 道義的追放의 決議案을 斷行하든지 乃至 佛國政府의 決定대로 植民地遠征의 名目으로 傍目的態度를 取하든지 重大決斷을 定하지 안흐면 안될것이다 以上의 最後的決定은 理事會의前後를 通하야 英佛伊政府間의 折衝過程에서 決定될것으로 보인다

三將官以下 豫備役에編入

【東京電話聯合】八月陸軍定期異動에잇서 待命으로된 菱刈、松井兩大將及 秦中將以下 二百六十名에對하야 卄八日附 豫備役으로 任命되엇다

로이드組合 保險料引上을決定
伊에風雲急迫으로

【電通倫敦廿八日發】伊에紛糾에 依하야 伊에開戰은 必然이라고 보이는 情勢에 잇기때문에 로이드組合은 伊에紛爭勃發의 境遇에 對한 危險負擔의 追加保險料를 九九퍼센트라는거의 最高程度까지 引上한다는旨를 發表하엿는데 伊에紛爭의 緖로 歐洲戰爭의 危險負擔에 對해서는 아직幾分 樂觀論을 容認할 餘地가 잇기때문에 二○퍼센트로 決定하엿다

英、輕巡一隻派遣

【베라-英領소말릴란드二十八日發聯合】英國政府는 伊에兩國의 開戰에 備하야 輕巡洋艦코롬보號(四千二百噸)에 出動을命하엿다한다

戰時經濟管理
伊太利政府斷行

【로-마廿九日發聯合】伊太利政府는 二十九日 國務會議의 結果 戰時經濟管理를 斷行하야 對外크레디트 外國證券等의 一切를 買收하고 또 民間會社의 配當을 全部 六步로 限定하기로 決定하엿다

伊大演習終了 卅日大觀兵式擧行

【電通로-마二十八日發】四日間에 亘한 伊太利陸軍特別大演習은 二十八日夜半으로써 終了하고 統監뭇솔리니首相은 靑軍의 勝利를 宣言하엿다 演習의 掉尾를 꾸미는 大觀兵式은 三十日 擧行된다

政府米 四十萬石賣却
◇그要項發表

【電通東京電話】農林省에서는 去二十七日 米穀統制委員會에서 諒解를어든 政府所有米五十萬石의 整理賣却 四十萬石을 公入札에 依하야 賣却하기로 決定하고 二十九日 그要項을 如左히 發表하엿다

一、賣却豫定數量 約四十萬石

一、賣却時期

現品及見本展示日 昭和十年九月六日

保證金受付 九月六日

申込受付 九月七日

賣却決定 九月九日

一、賣却米의 種類 昭和八年産 日本內地米로 米穀取引所의 淸算取引受渡에 供與키 相當한것임

一、賣却의 方法、申込數量及保證金、昭和十年五月農林省告示第一五○號와 如左함

北中政治機構에 一大變革齎來?
國府一元的機關考慮

【電通北平二十九日發】政務整理委員會의 撤廢로 北中政治機構는 大變革을 招來할것은 明白하다 北中五省의 軍事及 政治의 一元的統治機關으로 如何한 政治機關이 設置될는지는 아직 明白치안흐나 다음 三者中 어느하나로 決定될것으로보인다 卽

一、新機關에 北中第一의 輿望이잇는 人物로 閻錫山氏의出馬를 求하야 對日圓滑을 期할는지

一、北平軍事分會를 擴大하야 北中行政統治者 何應欽氏로하여금 速히 歸任시켜서 政治的權力을 附與하야 北中各省間에 醞釀하고잇는 反府空氣를 鎭壓시킬는지

一、北中의 日中經濟提携機運에 應하야 北平에 有力한 經濟機關을 設하야 一切의經濟折衝에 當케하고 軍事는 軍事分會에 政治外交는 南京政府가直接으로當할는지

以上과가티 北中의 日中關係도 이에一轉機를 劃하야 南京政府는 드듸어 北中의重大性을 認識하고 日中間의 整調에 注力하기시작한 模樣이다 (寫眞은 閻錫山氏)

整理委員會 向後十日以內에解散

【電通北平二十九日發】北平政務整理委員會의 撤廢는 三十日正式發表될것인데 向後十日以內에 解散키로 決定하엿다 그리고同委員會에 代할 北中五省의 統轄機關設定에 對해서는 아직 何等具體的決定이 업스나 爲先 同委員會後에 外交辨事處를 殘留시키고 處員約二、三十名을 남기고는 三百餘名의 事務員全部를 一日解散할터로 政務整理委員會內는 俄然 發表된 撤廢命令에 二十九日朝來 紛雜을極하고잇다

日中經濟提携에 中國側拒否的態度
外交次長記者團에言明

【電通上海二十九日發】日中經濟提携에 對한 中國側 中央部의 意向은 甚히 冷淡한데 外交次長唐有壬氏는 二十八日夜 中國新聞記者에 對하야 北中開發을 爲하야 日中이 提携하야 新會社를 만든다는것은 全然 듯지못햇다 또 今秋 日本이 上海에서 東洋工業會議를 開催한다고 傳하고잇는데 右에 對하야 政府나民間이 모다 全然 關係가 업다라고 言明하야 提携拒否의 態度를 明白히하엿다

軍縮問題及極東問題檢討 (二)

金明植

三

그러나 이러한 冒險的商議를 英國은 北中에잇서서 旣得權益의 現狀維持又는 退縮을 辭去하면서 提唱하는것은 米國의 **中立** 維持案과 和應하야 重大時期에 善處하기爲한것이니 이에對한 日本의 態度가 愼重한것도 當然한일이다 그리고 英國이 그를提唱함에잇서서、特히 이時期를 擇한것은 老練한外交的心算이 潛在함을 看過할수업다 今秋日本의 地方選擧와 明春의 總選擧는 다른 意味로도 重大한 機會이지마는 特히 國際問題및 國內情勢를 檢討함에 잇서서 조흔機會이니 이제그를 **利用** 함에必要한 材料를 提供함은 그와對立한國家의 急務이다 그러한것이 아니오 또 그우에 今年度豫算보다도 明年度의軍費豫算은 四割以上이 增加한 總額十三億圓이 要求되고 잇스니 그에對한 關心도 업슬수 업는것이다 그럼으로 英國은東京商議가 비록 現實的効果는 업다할지라도 米國과함께 平和를 渴望하야 讓步할程度까지의 讓步할意思를 表明하얏다는것으로서 日本國民의 平和的 **心琴** 에 그무엇을傳할수 잇다고 생각한것이 아니라고할수업고 또그리하는동안 重大時期는 延期될것이다 그러므로 戰略上 某反對派의 反政府的言論을 抉코 根據업는것이아니오 그와同時에 現政府는 反對派의 主張을 實質的으로 實行치아니할수업는것이다 最近 一般景氣가 沈滯되여 悲觀說이 優勢를 무며다가 **俄然** 重工業諸株의 暴騰을 示하고 的騷騰을 示하고 다시 好景氣를 謳歌함에 至한것은 엇지 遺間의 消息을 傳하는것이 아니랴 이제 우리는 여기서 日、英 東京商議의 結果를 豫言할수잇다 그것은 英國이 企待함과가티 日本은 軍縮問題에 잇서서 讓步치 안는다는것이다 勿論廣田外相은 그商議에對한 엇더한 企待와 方針이업시 그를開催하는것이아니겟지마는 그러나軍縮問題와北中問題는 外交問題인同時에 國策問題에서 廣田外相의 存在를無視할것도아니오 또그의 手腕과能力을過少評價할것도 아니지마는從來의關係로보든지또는 **當面** 한時局으로 보아서 그를決定함에잇서서 어는勢力이큰것을 否定할바아니나 따라서日英東京商議에 잇서서 廣田外相의 自由活動은 極히 制限될것이오 그와 同時에 지난 軍縮豫備會議에서 山本代表가主張한것과 言論은 다른方式으로再補될것이다 그리고 日本은 이미實行하고잇는 經濟的海軍力擴充方針은 그地理와 富力으로보아서 到底히 變更할수업는일이니 所謂英米兩國이 協力하야 極力主張하는바 各艦艇의 性能制限即質的制限 特히潛航艇總噸數및軍艦噸數制限問題는 日本의 **絕對** 隱避하는바임을 이저서는 안된다

四

英國은 軍縮本會議의 開催를 爲하야 그間日本의 主張하는比率問題의 撤廢를宣言하고 그代로自主的建艦宣言案을 提出하얏다 이에對하야 米國은贊同하얏다 그러나 그것은 華盛頓條約次倫敦條約의 決定한바 海軍力以上의增加를許치아니한다는 點에서 事實上比率問題를 固執한것임으로 日本은 實意를表치아니하얏다 또英國은一九三七年ー一九四四年의 **建艦** 七個年計劃을 發表하엿는대 一九三七年으로부터 建艦計劃을 實行한다하야 年期를遲延한 小刀細工은 日本의 看過할바아니어니와 主力艦十五隻을 十四隻으로 減少한다는것은 日本의歡心을 求할수잇는일이지마는 巡洋艦五十隻을七十二隻으로 驅逐艦八十四隻을百四十二隻으로 潛航艇三十九隻을 五十七隻으로 增加한다는것은 日本의歡迎할바아니다 英國은 이計劃을 發表함에當하야 이러케말하얏다 元來海軍力의設定은 國防의安全程度에 依하야 指示될것인데 먼저 **比率** 을헤當하고 그에依하야 國防의安全을 期하려함은 首尾轉倒되얏이라고 이말은 日本의比率反對論과 다를것이업스나 그의安全程度의測定問題에잇서서는 大差가잇는것이니 이說明도日本이領解하지아니할것이다 **分明** 한일이다 即日本領土의海岸線의 延長이英米兩國에比할바아이니 英國의主張하는國防의 安全程度論은 日本도그것과가틀수업는까닭이다 (此項未完)

自動車事故로 白國皇帝御負傷
◇皇后陛下는薨去

【倫敦二十九日發至急報】白耳義皇后 아스트릿드 陛下는 二十九日 自動車事故로 薨去하섯는데 御同乘하섯던 皇帝레오폴陛下도 負傷하시엇다

自動車衝突로 墺國파內相負傷

【維也納二十七日發聯合】파이內相은 二十七日 自動車에 搭乘하고 維也納郊外를 드라이브하고잇든中 自動車가 樹木에 衝突되여 파이內相은 顔面에 負傷하엿다 分介니首相의 遭難事件이 아직도 記憶이 새로운데 今回에 또 파이內相의 遭難으로 全國民은 不少한 衝動을 惹起하고잇다

크립퍼ー機 아라메다에歸來

【電通알라메다『加州』二十八日發】太平洋新航路開設을 爲하야 웨익島까지 飛行을 決行한 汎米航空路會社의 크립퍼ー機는 二十八日午前十時五十五分 호놀룰루로부터 當地에 歸來하엿다

殖産契令의公布
全文二十一個條로
八月卅日附制令第十二號

▲第一條 殖産契는 部落其他이에準한 地域內에 居住하는者로써 組織하고 隣保共助의 精神에依하야 契員의 經濟發達을圖하기 爲하야 그共同事業을 하는것으로 目的함

▲第二條 殖産契는 法人으로함

▲第三條 殖産契의 名稱中에는 殖産契라는 文字를 쓸일

▲第四條 殖産契를 設立하려고할때는 同一地域內에 居住하는者 五人以上이 設立者가되야 規約을 作成하야 道知事의 認可를 受할일

▲第五條 規約에는 左揭事項을 記載하고 設立者가 이에署名又는 記名捺印할일

一、目的

二、名稱

三、地區

四、事務所의所在地

五、契員資格에 關한規定

六、契員의加入及 脫退에關한 規定

七、契員의權利義務에 關한規定

八、役員에 關한規定

九、事業及 그執行에關한規定

十、存立時期又는 解散의事由를定할時 그時期 又는事由

▲第六條 殖産契는 그設立의認可가 잇슬時는 二週間以內에 事務所의 所在地에서 設立의 登記를할일

▲第七條 本令又는 本令에 依하야 發하는 命令에 依하야 登記할事項은 登記한後가 아니면써 第三者에 對抗함을 不得함

▲第八條 殖産契는 朝鮮總督의 定하는데 依하야 金融組合又는 産業組合의 組合員으로됨

▲第九條 殖産契에 主事、副主事及監事各一人을둠

主事는 殖産契를 代表하야그 事業을 執行하며 規約에別段의 定한 境遇를 除外하고는 契員總會의 議長이됨

副主事는 主事를 補佐하야主事가 事故가잇는때는 그職務를代理하며 缺員時는 그職務를行함

監事는 殖産契의 財産及事業執行狀況을 監査함

▲第十條 主事及副主事는 規約의定한데依하야 契員中으로부터 이것을 選任함

主事의 任期는五年、副主事의 任期는三年으로함

監事는 契에關한 金融組合又는 産業組合의理事로써 此를 任함

▲第十一條 殖産契가 그財産으로 債務를 完濟하기不能한時는 契員은契에關한 金融組合 又는産業組合에 對하야 契가 負擔하는債務에對하야 連帶하야 그責任을 負擔함

▲第十二條 殖産契로부터 脫退한 契員은 契에關하는 金融組合 又는産業組合에 對하야 脫退前에 契가 負擔한 債務에 對하야 脫退後 二年間前條의 規定에 依한 責任을負擔함

▲第十三條 殖産契에 加入한契員은 契에關하는 金融組合 又는 産業組合員에 對하야 加入前에 契가 負擔한債務에 對하야도 第十一條의規定에 依한 責任을 負擔함

▲第十四條 殖産契는 道知事가 此를 監督함

▲第十五條 道知事는 언제든지 殖産契로 하여금 事業及 財産의 狀況을 報告식히며 또는 部下의官吏로써 이를檢査함을 得함

▲第十六條 道知事는 殖産契의 事業又는 財産狀況에 依하야 契에 對하야 事業의制限을命하며 其他必要한 命令을 爲함을得함

▲第十七條 殖産契가 規約、本令又는 本令에依하야 發하는命令에 違反할時、公益을 害하거나또는 公益을害할念慮가잇는時 又는 事業繼續이 困難할時는 道知事는 契員總會의決議를 取消하며 主事又는 副主事의 改選을 命하며又는契의 事業停止 又는契의 解散을命令함을得함

▲第十八條 登記所에 殖産契登記簿를 備置함

▲第十九條 本令에 規定한 外에 契員總會의 召集及決議의 方法、合倂、解散、淸算、登記其他 本令施行에 關하야 必要한 事項은 朝鮮總督이 此를 定함

▲第二十條 金融組合令 第三十條、第三十一條、第三十七條의二、第四十六條、第四十七條第一項、第四十八條、第四十九條、第五十一條、第五十二條、第五十五條乃至第五十八條、第六十條及第七十五條의 規定은 殖産契에 이것을 準用함 但同令第二十一條、第三十九條、第四十九條第一項、第五十五條及第六十條中 組合長이라한것은 主事、理事라한것은 主事又는副主事라한것은 同令第三十七條의二及第五十條中組合員이라한것은 契員、同令第三十七條의二及第五十五條中組合長及理事라한것은 主事及副主事、同令第四十六條第一項及第七十五條中組合長、理事、副理事라한것은 主事、副主事、同令 第六十條中評議員會라한것은 契員總會라한것은 契員又는契、同令第四十八條 第一項中 朝鮮總督이라한것은 道知事、同令第四十九條中 組合員及組合이라한것은 契員及契、同令第五十一條、第五十二條、第五十五條中 組合이라한것은 契로함

▲第二十一條 左의境遇에는 殖産契의主事、副主事、監事又는淸算人을 二十圓以下의 過料에處함

一、登記하는것을 게을리하든때

二、官廳又는 契員總會에 對하야 不實한 申述을 하거나 또는 事實을 隱蔽한때

三、前條의 規定에依하야 準用하는 金融組合令 第五十一條의 規定에 違反한時

四、前條의 規定에依하야 準用하는 金融組合令 第四十六條第一項又는 第四十九條第一項의 規定에 違反한時

又는 第四十九條第一項의 規定에 依하야 金融組合令 第四十六條第一項에 違反한때

又는 不正의 登記를한때

又는 本令에依하야 發하는命令에 依하야 檢査를 拒否하며 妨害하며 又는 忌避하며 또 그를 陳述을 할때

七、本令에依하야 發하는 命令에 違反한時

又는 本令에依하야 發하는 命令에 服從치안는時

六、當該官吏의 檢査를 拒絶하며 又는 答辯을 하는時

五、第十五條에 規定한 報告를 하지안는때 또는 不正한 報告를 하는때

又는 第四十七條第一項에 規定한 書類를 提出하지 안는時

朝鮮民事令에잇서 依할바를 定한 非訟事件手續法第二百六條 乃至 第二百八條의 規定은 前項의 過料에 此를準用함

▲附則

本令施行의 期日은 朝鮮總督이 此를定함

人事·集會

▲白南奎氏 光州慶世農道學院長에就任、三十日午後十時五分京城驛發赴任豫定

▲李會模氏(라키-書籍器商會朝鮮支店長)洪燦氏(同專務)朴秀臣(同文藝部)開業人事次來社

▲金裕東氏(東取引店支配人)二十八日府外上往十里四五一本第에서 遭生庭外艱

▲班尙臣氏(朝鮮耶蘇敎書會總務) 英人本社社屋新築落成 人事次 二十九日來社

夕刊後의市況 廿九日

◆大阪 短期 氣配◆

大新 八七五○(一○高)

鍾新 二二○○○(不變)

日産 一七五六○(三○高)

東新 一四一○○(不變)

◆橫濱 生糸 後引◆

當限 七七三○○ 先限 七三三○○

◆福井 人絹 後引◆

當限 一 先限 大三四○

在大阪罹災朝鮮人 一萬七千數百人

浸水家屋만 三千五百餘戶

大阪地方에 又復水災

【大阪電話聯合】작년가을의 관서풍수재이래 이십구일 네번재 수화를입은 대판시외 피해는 침수가옥 일만사천호에 달하야 전번의 세회에 비하야 금번은 얼마쯤 경미한편이나 전번과가티 대판에잇는 약이십만의 조선인중에 비교적 시중의 저습지(低濕地)에 거주하는 약일할이 수화를입어 항구(港區)남북천미정(南北泉尾町)은가도정(恩加島町)방면에는 상하침수오촌내지 팔촌으로서 천륙백호에 달하는것을 필두로 조일교(朝日橋)방면에서는 상상침수 백오십호 상하 침수삼백오십호를 내인외에 금복(今福)대화(大和)등지의 피해는 격심하야 조선인동포의 가옥침수는 상상 륙백오십호 상하 이천팔백호에달하야 사상자는없는모양이나 약일만칠천수백인의 리재조선인은 계속하는 수재로 말미암아 참혹한 정상을 보이고잇다 (號外再錄)

鐵道工場을掩襲 職工三名을檢擧

慶北地方으로도數處手配 警察部檢擧風擴大

그동안 경기도 경찰부에서 이십명에가까운 청년남녀를 검거취조중인사건은 연일의 준엄한 취조에의하야 점점그룹파이 확대해지는 모양인데 이미 모종의 비밀결사조직의 준비공작을 진행중인 혐의가 농후하며 사건의범위도 상당히 광범하야그들의 손은멀시 룡산(龍山)철도국 공장(鐵道局工場)에도 뻐친것이 판명되여 이십팔일은그공장에 형사대가 출동하야 작업중의 직공세명을 검거하엿다 또 검거의 불길은 지방에까지도 비화하야 이십구일은 경북(慶北)경찰부에 수배하야 경주(慶州)의 손모(孫某)[illegible]의 김모(金某)의 체포를의뢰하엿다

경찰은 자못 확실한 단서를 붓잡은듯시 매우 긴장한가운데 방금 주야겸행으로 활동중이다

漂浪兒脅迫하야 强制로窃盜使嗾

【仁川】지난이십구일 새벽에 시내 항정(港町)일정목사번지 박수천(朴壽天)의집에 묵고잇든 성락규(成樂圭)(一七)가 시가 칠십오원의 금비녀한개를 절취도주타가 소관서원에게 체포되얏다 그러나 그의자백에의하면 약일개월전에 경성으로부터 직업을 구하야 인천까지와서 세관근처에서 배회하는것을 [illegible]사십세가량 되여보이는남자가 내가너의 아저씨인데 엇재혹나보느냐고 꾸짓고 전긔 박수천의 집에 데리고가서 가락룩으며 밤이면 절도를하라하야 만일불응하면 살해한다고 협박함으로 할수업시 수차범행을하다가 결국 전긔와가티 체포된것으로 그족시 자칭숙부를체포코자 서원이

東西로分袂潛跡

脫走二日만에도尙今未判된 元山脫獄四二名杳然

【元山】지난이십륙일 오후네시 오십분경 원산형무소 벽돌공장에서 로역중 탈주한 고동득(高同得)(二七)과 홍순길(洪淳吉)(三五)량명은 탈주후 만이주야가되는 이십팔일 오후다섯시가되여도 아직 종적을감추고 체포되지안헛다

이탈주죄수 수사를 위하야 원산형무소에서는 소천(小泉)소장이 직접총지휘자가되여 적전면(赤田面) 현면(縣面)을 중심으로 원산서의 응원하에 맹렬한 활동을 개시하고잇스나 형무소의 책임시간인 이십팔일 오후 네시오십분 까지에도 붓잡지못하고잇는데 이번 탈주한죄수들은 동일한행동을 취하면 불리할것을 생각하고 절도범 고동득은 서촌동원부근에서 서방(西方)으로 사긔범 홍순길은 동방(東方)으로 각각 잠적한 흔적이 잇다고하는바 그물적증거로는 이십칠일 덕원군 현면 중정리원고선(元基善)의 집에서 도난된 베옷 잠뱅이 사쓰등은 홍이 죄수복과 가라입고 간것이고 적전면사립[illegible]중에서 발견한 옥의(獄衣)의 한쪽소매는 고동득이 달아날때 나무가지에 걸려찌여진것이라고한다 이러케 탈주범인은 동서로간것이 분명하나 아직도■범인은 오리무중이라고한다

炎炎아래 흙의 딸들! (자일청량리에서)

全日本中等兩次制覇 養正陸上軍凱旋

昨夜의驛頭에感激面

동경에서 열린 제이십일회 전일본중등학교 륙상경기 선수권대회(全日本中等學校陸上競技選手權大會)에 출전하야 끗까지 분투하야 영예로운 우승권을두번재나 거두고 도라오는 양정고보 륙상경기부(養正高普陸上競技部)감독 김수기(金守基)씨이하 선수 칠명은 이십팔일 오후 세시 이십분에 경성에 도착할 예정이엇스나 관부 련락선의 연착으로 인하야 금삼십일 오전 령시 오십분 경성역착 임시렬차로 개선하엿는바 이날밤역두에는 학교관계자를 위시하야 체육계유지들의 성대한 출영이 잇섯고 개선장군의 우렁차고 씩씩한얼굴에 장내는 진동식혓다

土幕禁斷爲하야 監視員設置方針

國有地나私有地를莫論코嚴重取締

第四階級에大痛棒

시절차저 닥처오는 수천토막민(土幕民)의 주택문제가 또다시 말성을이르켜 중대한 사회문제화되어잇는것은 작석본보에 보도한바어니와 당국에서는 이래 중중대책을강구중이든바 대략다음과가튼 방침으로 각지제도를 시행하리라한다

먼저 국유지(國有地)에 대해서는 토지의 소재지(所在地)와 평수(坪數)를 사유지(私有地)는 토지소재지 지주의 주소 씨명과 평수를 각각 조사하야 국유지 구획이일까지 조사하야 국유지는 관할관청에서 사유지는 지주로서 감시인을 두도록 권유하야 경찰당국과 협력하야 엄중히 토막건축을처체하되만약금후위반자가나온다면상당한처벌수속을취하야엄중취체할방침이라한다 이가리 지주와당국이 협력하야 감시인까지두어 철저히 취체하게되는 결과 지주측으로는 귀치안흔 문제가 업서지는 반면에 가두에 흐른 천하미려 신세를 면치못할 그들 토막민의 의지할곳이없는 섭섭한 장차 여하히 해결될는지 자못주목된다

市內道路新開鑿費 受益者負擔條例發表

受益區域은道路五倍幅兩側地域으로

國庫、府費、受益者、三分負擔

경성부(京城府)의 도시계획(都市計畫)은 그야말로 명실이 상부한 근대적대도시를 목표로하고 착착진행중인데 그중에서도 도로의 정비는 중요한 부문의 하나로서 실용과 미관과 방화등의 여러점을 고려하여야 하므로이미잇는 구도로의확장 또는 신도로의개설등에의하야 경성의 면모는 날로변하여 가고잇다 이를따라서 경성부에서는 도로의 신설혹은 확장으로 인하야 우연한리익을 밧게되는 땅임자에게 부과하는수익세(收益稅)에대한조례(條例)의필요를 느끼고그동안 기초안을 작성하야총독부에제출중이드니 이윽고 불일중으로 특별세령수조례(特別稅令受條例)로 되여 발포되게되엿다

그내용은 도로의확장으로 인하야 기왕에는 도로의후방에잇든 땅이 갑작이도로의 전면에나오게됨으로 리익을본다든지 도로신설로인하야 전연편비 하든곳이 도로의 전면이되는 경우에 그수익자들에게 도로 공사비의 일부를 오개년에 난호아서 과당시키는것인데 신설일 때에는 총공사비의 삼분의일을 확장일 경우는 이분의일을 땅임자가부담하는것으로서 그밧게 삼분의일은 국고에서 그남어지는 부비(府費)에서 지출하도록되는것이다

이특별세가 부과되는것은 도로의 좌우편으로 도로폭의 오배식에 빠진지역으로 현재어미공사에 착수한도로중에서 곳이조례의적용을 바들것은 태평통(太平通)에서 장곡천정(長谷川町)을 가로뚤코 정자옥(丁字屋)의 북편으로 나오는 폭십오미돌 장사백미돌가량의길과 본정(本町)뒤로 남북으로 통한 소위 남부간선(南部幹線) 폭이십미돌 장륙백팔십미돌과 또 서대문에서 아현리(阿峴里)에 이르는 폭이십사미돌장팔백칠십미돌의도로다 그러고 아직 착공하지아니한 예정선으로서는 락원동(樂園洞)의 중앙을 횡단하야 인사동(仁寺洞)과 익선동(益善洞)을 연락하는 폭팔미돌 기리오백미돌가량의 도로다

이밧게도 각처에서잇는 소규모의 포장(鋪裝)공사에도 지금까지는 기부에의한것을 모다이조례를 적용하리라한다

그런데 오는구월에 발령되는 시가지계획령(市街地計畫令)이 경성에 실시되는날에 이에의하야 도로를 확장신설할 경우에는 그 조문중의 수익자 부담금(收益者負擔金)에한규정을 적용할것이므로 한편으로 부비로 하는 도로에 적용하는전기 조례와병행하야 운용될것이다

家庭不和로飮毒

부내도화동(桃花洞)사백삼십칠번지의십팔호 맹흥섭(孟興燮)(二〇)—(假名)—은 이십구일 오전열시경에 자긔집에서 쥐잡는약을 다량으로먹고 고민끄테 혼수상태에 빠진것을 이날오후네시경에야 집안사람이 겨우발견하고곳 서대문정(西大門町)이정목 동서의원(東西醫院)에서 응급치료를밧게햇스나 생명이 매우위독하다한다 그리고 원인은 가정불화로 세상을 비관한때문이라한다

電車에衝擊重傷

이십구일 오후 두시사십분경 부내한강통(漢江通) 삼번지외 삼십이번지 천일정미소(天一精米所)운전수 김귀복(金貴福)(三二)이가 한강방면으로 모라가든 경성(京)오천이백오십이호 화물자동차와 견지동(堅志洞)백십번지 박민수(朴敏洙)(二七)가 경사마침 천오백일호 자전차로 가득코—스를 달리다가 전긔 장소에서 서로부터치여 박민수의안니마에 전치 약이주일간의 중상을입혀 즉시 부근 세간병원(世間病院)에 입원시켜 응급가료중인데 생명이 위중하다한다

煤煙과雜音의 除去策을研究

京城都市計畫研究會에서 交通量도調節토록

경성도시계획연구회(京城都市計畫研究會)에서는 삼십일오전아홉시부터 경성부청부윤실에서 간사회를열고 도시계획실시에 따른재원(財源)에대한 진정위원의 보고를 청취하기로되엿는 하야 현재 남대문통의 전차선로를 도로중앙으로 옮기여 창되는 교통량을 완화식히도록 요망할것과 공업도시로 발전됨에따라 공장에매연(煤煙)과 시가지에 잡음(雜音)이만히 서 주민의신경을 번거롭게 함으로 이것을 방지하는 어떤적당 한시설을 하도록할것과 고갈한 재원의 보전책(補塡策)으로 국유림야를 불하바들것과 조선도시문제회의를 일반적으로 소집개최할것등을 토의하리라 한다

釜山에橫行든 窃盜前科被逮

【釜山】지난 이십칠일 오후십시경 부내대청정에서 부산경찰서형사가 거동수상한 청년두명을 발견하고 조사한결과 요사이 부내 각처에서 발생하든 귀금속 피복등의 절도사건의 범인이것이 판명되여 동서에 류치시키고 방금 엄중취조중이라는데 그범인은 김해군대저면(金海郡大渚面) 주소부정 전과삼범 김갑기(金甲基)와 동군 유과면 전과사범 김[illegible] 두사람은 부산형무소안에서 서로알게된것이라한다

制帽의學生이 列車에投身自殺

【平壤】이십칠일오후열두시오십칠분 평양역을 출발하는 『히까리』급행렬차가 평천리(平川里)압을 통과할때에 조선옷에 부내광성고보(光成高普)제모를 쓴 년령 이십세전후되여보이는 학생한명이 뛰어드러 무참히 도

달어갓스나 발서그자는 종적을 감추고 말엇다는데 숙박부에는 주소부정의 김재명(金在明)(二〇)이라씨어잇슴으로엄중수색중이다

참시햇다 경관이 현장에 급행하여 겨우하엿스나 얼골이전부 떠러저나아가고 소지품이 업기때문에 신원을 전연알수가업다한다 무엇때문에 죽엇는지 살고잇는지 목하에의 조사중이라한다

三百六十校經費 不過七十六萬圓

初中等生徒總數도不過四萬七千名

貧弱한在滿同胞教育狀況

재만조선인의 교육긔관은 금년사월말 현재를 추산내사관에서 조사한바에 의하면 총수는 사백팔교인데 그중에서 유치원과 야학등 특수학교를 제외한 초등학교와 중등학교는 삼백륙십구교이다 그리고 교원수는 일천일백이십인으로그생도수는 사만칠천이백팔십사인이다 그런데 총경비가 겨우 칠십륙만 칠천육백사십일원이십전에 불과한데 그중에 총독부의 보조가 십칠만오천륙십이원이고 외무성의 보조가 일만이천일백원 합계십구만이천일백륙십이원이잇다

학교 종류별로보면 유치원이 이십칠교 초등학교가 삼백오십구교 중등학교가 칠개교 특수학교즉야학교 사업학원등 십륙교가잇다 그리하야 이중에서 전긔의 약이십만원의 보조를밧는 것은 유치원이 두교초등학교가 일백사십륙교 중등학교가 두교특수학교두교뿐이다 지역적으로 보면 간도의 팔십이교 봉천(奉天)의 [illegible] 사십팔교 훈춘(琿春)현의 이십오교의 순서이라 한다

소뿔에重傷

자기의 소에게 바치어 생명이 위독=이십구일 오후네시경 시외연희면서세교리(西細橋里)박인수(朴仁善)는 자기집에서 길르는황소를끌고 아현북리(阿峴北里)걸바위라는 고을지나가다가 소가 갑작히 성을내 주인에게 덤벼 뿔로하복부를바쳐 중상을식혓는데동리사람이 모혀드러 소를제지하는입방 부상자를 부근고려의원(高麗醫院)에 데려다가 응급치료를 식혓스나 생명이 위독하다한다

夫婦共謀로 巨額稧金橫領

被害金額이數萬圓

【木浦】목포부녀사회에서 변태적으로 발달된 취리계(取利稧)의 막대한 폐해를 끼치여 식자들의 우려가크든바 석은고기를보고 소리개(鳶)가 모혀드는것갓티 이가튼부녀취리계에는 음흉한 협잡배의 검은손이 넘나드러 계금을 수만원 수천원 수백원식 횡령도주하는 사실이잇다함은 탐문한목포경찰서에서는 삼사일전에 부내남교동명만덕(府內南橋洞明萬德)과 동인의처리순덕(李順德)을 검거하야 엄중취조를하고 리순덕만은 석방한 후 피해자인십여개의 부녀취리계간부들도 소환하야 피해정도를 조사하엿다는데 탐문한바에 의하면 전긔 리순덕은 [illegible] 실원 흥은이실원이상을 가지야 가입하는 취리계에 사오처예나 참가하엿슬뿐아니라 개소의 계에도 실원, 이실원식의것은 입계금(入稧金)을 실여인 자본이아니라 유여한가정부녀자를 꾀이여 취리계에들면 리익이 다하야 실여인식 입계자를 집하여 가지고는 자긔명의로 계를하여서 이내용을 모든이 사람으로하여곰 자긔의 실원 보이며 갑의계에서 계금을차용하고는 을의계에서 갑과갓치 신용을 어더가며 리자를 잠녀하야 사오처의계에 도리단이며 상만원이나 횡령하엿다한다 그러케 려먹은것은 일개여자의 간교수단뿐만아니라 그남편인 명덕이가 외면으로는 목포정미소(木浦精米所)라하는 미곡상점을 경영하면서 그간에 리순덕을 충동하야 [illegible] 시키고 취조를 진행중이라한다

安邊赤色農組事件 十五名公判開廷

被告金雲基騷動으로退廷命令

昨日元山法院에서

【元山支局電話】지난소화팔년가을에 강원도통천(通川)경찰서에서 강원도경찰부의 지휘를바다서 통천, 고성(高城)안변(安邊)등세군에서 질풍가치 검거한바재홍 적색농민조합사건은 작년십이월 [illegible] 이십구일 오후령시 십분경에 원산검사국에 송치된 명등의 [illegible] 아연히 정내는 긴장하얏섯스나 피고들의직업 년령 주소 성명을 [illegible] 중 리규운(李奎運)은 목소리까지도 분명치못하얏다 개정벽두에 피고김운기(金雲基)(二五)가 입장 소동을이르켜 당일판사는 일시김운긔의 퇴정까지 명하야 십분에 끄치고 오는구월삼일에다시개정할것을 선언하고 폐정하얏는데 피고들의 성명은다음과갓다

德原郡赤田面松上里 農 李奎運

安邊郡瑞谷面桂山里 農 金今德

同郡培花面文峰里 農 全鳳直

同郡同面內院里 農 全弘根

通川郡通川面 農 韓桂謙

同郡同面 農 朴在順

同郡同面 農 吳桂允

同郡培花面明山里 農 安允弘

高城郡高城面船頭里 農 金文生

安邊郡培花面文峰里 農 金光允

同郡同面松岡里 農 姜濟德

同郡同面龍淵里 農 韓炳乾

同郡鶴城面下花山里 農 金雲基

同上 農 金炳來

少女誘引犯 鍾路署서逮捕

旅館에서行色殊常漢

전남보성군로동면 대련리(寶城郡蘆洞面大蓮里)에 본적을 둔 송병길(宋秉吉)이란 사람이 지난 륙일에 시내관훈동(寬勳洞) 일백오십칠번지 흥업(興業)려관에 정순자(鄭順子)라는 소녀한명을 대리고와서 투숙한후 지난십륙일경에 무단히 어데로가버리고 돌아오지 안허 그의거동이 수상한것을 소관종로서(鍾路署)에 계출하엿든바 이십구일 전긔 송병길이가 또다시 려관으로 돌아오는것을 무난히체포하여다가 목하종로서에서 소녀유괴범의 혐의로엄중취조중인데 취조의결과 전긔 정순자를 유괴한것은 거의판명 되엿스나 동서에서는 혹시그의배후에 모의소녀유괴단이나잠재하지안흔가하야계속적으로엄중취조중이다

圖們行列車襲擊僅免

【吉林二十九日發聯合】이십구일 오전[illegible]시반경에 교하(蛟河) 류수둔(柳樹屯)중간 지점에서 로변에 두목되는 상산호(上山好)의지휘한 약백명의 토병단이 신경발(新京發)도문행(圖們行)이백일호 렬차의습격을 기도하여 선로파괴준비 중이라는 급보를접하고 철도수비대 ○○명이 장갑렬차로 현장에 긴급출동해가지고 토병단을 격퇴햇기때문에 그렬차는 무사히 통과하엿다한다

神戶서死傷四十名

【電通神戶電話】금번 폭풍우의 가장 심한 피해를 입은 신호용합구 저천곡(神戶葺合區 葺川谷)은 포인곡(布引谷)에서 곳차아래로 십정가량 동북에 잇는 부락은 하로밤의 홍수로 상반에 큰 물웅뎅이가 생겨섯는데 이십구일 오후 여섯시경에 부연 방축이 문허저 물이 급격히 쏠려 내리기때문에 그미래 잇든 팔십오호가 도궤를실되고 또 당일 오전 다섯시경 부락민의 가족십수명이 저천교(葺川橋)를 건너지오에 상류에서 흘러내린목자가 다리에 부드치면서 다리가 떠내려가 전부행방불명이되어

森林取締令으로 利原地方火木難

【利原】삼림령이 반포된 이래 리원일대에는 해마다 그취체가 심하여가서 그것이 도리어 폐해를 이르킬 정도에 이르러주민들은 그에대한 불평이 자자하다 이제최근의 이삼 사실을 드러보면 각 농가에서 화목농 목등 삼림채벌의 허가원을 제출한데 대하야 지난십륙일 군당국에서 출장한 삼림주사가서 면리더리(西面梨德里)에서 삼림채벌원자를 모아노코 채벌은 간벌을하되 분량은 각기 화목에 소비할 정도에끈친다고 하엿고 또 동면 송강리(松江里)에서는 삼십여호주민이 십정보의 채벌을 제출 하엿든데 겨우 오단보밧게는 허가하지아니 하엿다 그런데 당지일대는 전작이 충재로 인하야 흉작을 면키어려다고하므로 삼림을채벌하야 그 부족을 충당하려는것이 일반주민의 계획인데 만일 그와가티 채벌범위를 극도로 제한한다면 주민들의 생활은 말할수업시 곤난하게되리라한다

傳染患者隱蔽醫師 嚴重團束을通諜

江華島서醫師醫生七名處罰準例로

傳染病季節에危險한"情實"

지난이십삼일 경기도 강화(江華)경찰서관내에서 의사세명과 의생네명이 전염병환자를 진단한후 고의로 경찰서에 보고하지안코 은익하여준사실이 탄로되야 의사법과 의생규칙위반으로 각각즉결처분으로 벌금형을 가하엿다는 보고를 바든 경긔도위생과에서는 장질부사(腸窒扶斯)적리(赤痢)등 각종전염병이 전년에 비하야상사배를 초과하고도 아직도 종식되지안코 만연되는 이지음에 의사와 의생등이 정실에 거리끼여 규칙을 무시하고 환자를 숨겨주는 일은 여간문제가 아니라하야 경성시내는물론 각지방에 산재한 의사와 의생에도 엄중한경고를 발하기로 되엿다한다

一家七名이壓死

【和歌山電話聯合】이십구일새벽 화가산현 이도군 신태촌(伊都郡信太村) 파구안태랑(阪口安太郎)의 집에서 가족 일곱명이 잠을 자고잇든중 밤사이에 내린 비로 인하야 뒤산의 언덕이 문허저 집을 문허트린는바

아들에게매맛고 傷害罪로告訴

訓戒하는아버지에게行悖

末世紀的悖倫劇

【平壤】아들은 아비를 물어뜻고 아비는 아들을 상해죄로 고소하고 어미는 중재역으로 나선 패역무류의 소송사건이잇다 고소인은 평양부내 신리(新里)일백사십삼번지 리회인(李會仁) 피고소인은 동인의 장남 리광식(李光植)=假名=으로 광식은 만주지방으로 방랑하다가 도라온자로 『모히』중독자가 되엿기때문에 그아버지는 크게 민망하여 재삼훈계하다가 급기야 싸홈이되여 광식은 아버지의 바트란을 닛빨로 깨물어 치료이주간의 상해를 내이게햇다 이에 분개한 아버지는 단연 용서할수업다하여 고소하고 취조하는 경관에게 자식놈은 죽지안흘정도에서 따려달나고 애원햇는데 광식의 어머니는 부자의싸홈보고 잇슬수만 업다하여 중재역으로 나섯다고한다

醫藥學界 最高權威者 選定藥劑 高價藥配劑公開

肺病 肋膜炎 肺尖加答兒 專門藥

藥劑는如何한것이最良하다할가

그것은內務大臣을會長으로하고、醫藥學界의最高權威者 十六名을 委員으로하야、愼重審議한後그品位를定한、日本藥局方收載의藥劑가正確最良함으로、我醫療界의基準이되야잇는것이다。

그럼으로我社는政府制定、日本藥局方收載의 內務省衛生試驗所의檢査封緘한優良最高貴藥劑를根幹으로하고、世界醫學界의 權威者公認의藥劑를配劑하얏스며

더구나 東洋에서二千年來、治療醫學上그効顯을認定바든 高貴한皇漢藥併用配劑하야、發賣하엿던바、全治者들이 계속的으로 新聞紙上에 發表하야 肺病이 不治症이아인것을 明白하게表示하는聲價를博得하게된바이다。

別製治肺劑는左와如한二十三種의綜合醫治効能을具備한處方으로서許可劑公認配劑를玆에公開함

結核治療劑 五種配合
歐米의 醫療界는勿論、我國醫療界에서 結核治療劑로하고、政府指定의 最高權威者가 推讚한後에 日本藥局方에서 收載。더욱內務省衛生試驗所가 檢査封緘한藥劑五種을 綜合配劑하엿다。

結核解熱劑 一키로瓦 二百三十圓 外一種配合
世界醫療界에서、結核解熱劑로서 最高級의權威잇는 高價藥을가지고 配劑하엿다。其作用은 結核毒素에拮抗하야頑

食慾促進劑 一키로瓦 二百六十圓 外一種配合
固한結核熱을 解消하야、發熱에서오는 胃腸症狀을 減退식힘。本劑도 亦歐米의醫療界가 尊皆實用하고 더욱 我國政府制定日本藥局方의 收載藥으로서、胃腸가 顯著히빨으며 結核性의消化不良又는 食慾不振에 奏効한藥劑로서 高价한것도 配劑하엿다。

健胃整腸劑 四種配合
結核에因한 胃腸障害에 効果잇

消化劑 一키로瓦 四十七圓 外一種配合
日本藥局方收載藥健胃整腸劑 四種綜合配劑 本劑는 世界醫學界의 公認을한 優良한 消化劑로서 高貴한것도 配劑하엿다

滋養强壯劑 一키로瓦 五十二圓
肺結核肋膜炎은 身體를消耗식히고 體力을低下케하며 더욱病勢를 惡化식힘으로 體力을强化케하고 또抵抗力의增加를圖謀하기爲하야 日本藥局方收載의滋養强壯劑中優良한것과 高貴한것을 配劑하엿다

酵母劑 一키로瓦 五圓五十錢
近者流行한 食慾의增進과 榮養이

鎭靜劑 一키로瓦 五十二圓
되는 여러劑中가장高貴한것을配劑하엿다。結核患者特有의神經興奮을鎭定하고、不眠과盜汗을 멈추게하는 高價藥을配劑하엿다。

鎭咳祛痰劑 一키로瓦 七百四十圓 外二種配合
結核患者의가장고롭하는것은기침이다。鎭咳를식히는것은患部의動搖를막고、若痰을除去하야、安眠케하고、食慾增進에必要不可缺한것으로本劑는最新의鎭咳祛痰劑로서實效確實하다고現代의治療界에서實用되고잇는鎭咳祛痰劑로、優良하고도高貴藥을配劑하엿다

호루몬劑 一키로瓦 一千六百圓 一키로瓦 一千二百圓
本劑는東洋에서二千年來、治療醫學上그效顯을認定바고、救急藥으로서 肺病에使用되는 高貴藥이다。一種은어느動物千頭中、二十頭밧게取할수업는高貴藥이다。다른一種은 히마라山脈谷에棲息하는動物에서採集한 엇기어려운 호루몬劑로 前記二種의 高貴藥이配劑되엿다。

以上의配劑로自然機能을旺盛케하야 여러가지 症狀을輕快케하여줌

藥價

十七種配劑 特劑治肺劑	二十三種配劑 別製治肺劑	피가되고 살이되는 作用이잇는 有田血液素
八日分 十圓	八日分 十五圓	二十一日分 四圓
德用品 十六日分 十九圓	德用品 十六日分 二十八圓	德用品 六十日分 十圓
特別奉仕 四十日分 四十五圓 (豫後連服用)	特別奉仕 四十日分 六十五圓 (重症連服用)	

●本社의治肺劑와血液素의併用에依하야全快者는新聞에發表한것이임의數千人에達한다。即藥效의證據인것은무엇보다도全快者數에잇다。

●그多數한全快者發表에모다住所氏名을明確하게하고、全快後、健康하게되야寫眞까지揭載한것은本社獨自的자랑인藥効와衛生의結果임을反映한實際的證據이다(新聞廣告에서흔히보는全快文은、住所氏名을明記안코、寫名과氏名만으로揭載한것이라도보인다。그런全快文이면 藥書一枚를自己가捏造하야서그것을全快文으로取扱하야揭載하면도누구나되는것이다)

이病은다른病과달너서、病苦에頓悔하야 오래됨으로 自然町村內에까지 알여지고、또全快하야 健康하게된것도 알게된다。

●町村에는 駐在所가잇고 事務所가잇슴으로 調査가잇으면 대번에問題가될것이다。本社에發表한 全治者의 그告白文도眞實한 喜悅에넘처서同病者를救濟코자하는힘잇는 웨침이다。더구나그全快는 研究室에서되는暑곳도다

●我國民은大衆衛生思想이幼稚하야 사람의全快도끼의全快와달너서 不治症이다、죽는병이라고生覺하야서 스스로死地에빠지는者만타 本社의發表하는 多數의全快者를보드라도不治症안인것이明白하다

●現今、當局의取締가甚히嚴重함으로、虛僞又는誇大廣告는不許하니이런高貴藥配劑公開는秋毫라도虛僞가안이다。

●肺病患者는 本劑로써 一日이라도빨이健康이回復되기를바란다。

그러고

本社는患者의秘密을絶對로嚴守함

最近의全治者·全治者發表는藥効의確證

肺病이全快되어 體重十七貫三百匁

現住所 岡山縣眞庭郡久世町久世二九一五ノ五 全治者 押目美則

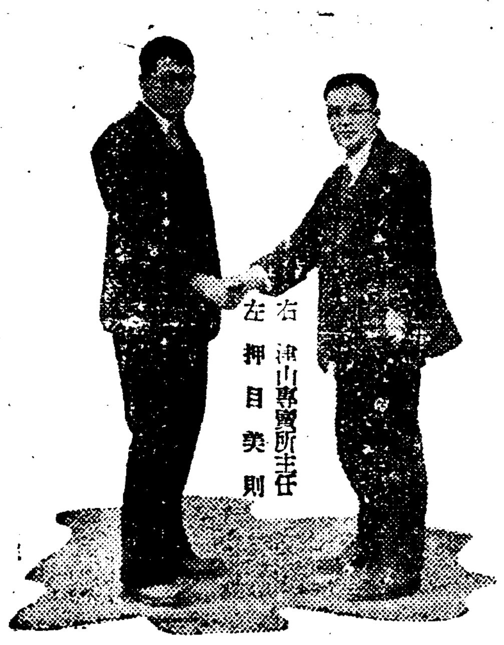

右 津山專賣所主任 左 押目美則

도회지생활에 익숙지못한제가 대판에서 공부하다가 각기(脚氣)에걸니엇습니다、할수업시고향에도라와치료하고잇는동안 차차히열이나고가슴이아퍼 곳의의사의진찰을밧은즉 왼쪽늑막이압부다고하여 놀내여료양에힘쓴결과삼개월만에나앗습니다、그후 체력양성이긴요타고생각하여산으로들로도라다니며운동에열중하엿드니이것이원인으로다시 갑자기 三十九度나열이오르니의사의말이 폐의침윤이라고하엿습니다 시금암담한세계에빠지게되엇습니다。여러가지로료양에힘써보앗스나 전번과는달러경과가조치못하고 초조하면 초조할수록병세는악화할뿐으로괴로워밤에도안면을못하고몸만점점쇠약해질따름이엇습니다。이번에는매우주의치안어서는 안되게되엿습니다。하로는有田ドラッグ의약을권하여주는고로 아부지가즈야마전매소에가시어 지금까지의경과를말삼하고 (有田齊松氏鑑製別製治肺劑)와 혈액소(血液素)를맛스드니 주인의말이 자긔가 친히 병인을 차저보고 투병법을말하고십다고하며 아버지와가티오셧습니다。주인에게 투병법을자세히 배워며병치료의 요령을얻게 되엇습니다。그리되여량약의 복용과양생으로밤낫이전치되다는광명의세계를멀리보는김봉을깨닷엇습니다。가리켜준 공의、일광식이(食餌)료법을지혀가며복약을시작하니괴로운이조하지며、열이나리고 음식이맛나게되어양생법을잘못하지안토록주의하여가며복약을계속하엿습니다。그결과로놀랍히병고를극복하여환희와희망의아침을마지할수가잇게되엇습니다。현재에 신청편신배매나되며 이쳐모자제조업을경영하는중입니다。

全快의實話를듯고 깁부게도나도全快

現住所 長崎縣西彼杵郡瀨川村横瀨二五七〇 全治者 中村きち

지금까지 거이약이라고는 입에 대인일이업는 제가작년삼월경조에감긔의미로자리에 누엇든바 흠이잇는감긔로 생각하고잇섯든중 갑자기 열이나며 가상이답답하고 열이오르기가어든지 근소리까지하는상태에 놀내여 동내의사를보이니 급성폐렴이라고해 병원치료를하고잇섯습니다。 습이압흐고밤마다 식은땀이나며 열은 사실도롯지나 마찬내습성늑막염 진단을 밧게되엿습니다 그후부터는 절대안정을 하고 주사를 마지며 사의치료를바더의약에 의지하고료양하엿스나、제가마음을 놋치못할병고와 험민대문에 신체는날이갈수록 쇠약해질뿐이엇습니다。

中村きち

제(別製治肺劑)와 혈액소(血液素)를 사달내서 주임과 태전(太田)씨가 주의시켜준대로 첫재로 근심안코담아이낫는다나라고못나흘리가업다。밥돗이나흘것이다하고 마음을굿게먹은후몸을 안정히 가저식사에주의하여 한 강양생에힘썻드니、그덕에열도차천나리고몸의 괴로움도적어저어쩌지괴분이맑어저서 정월 이지나 얼마아니되어 소원이성취되야집거운몸으로 회복되엿습니다 다병후여양생을 지켜 완전히건강을

肺尖加答兒、肺浸潤을征服코저

現住所 島根縣濱田町大字淺井一〇八〇ノ二 全治者 田付文彦

田付文彦

되엇습니다。그리되여량약의 복용과양생으로밤낫이전치되다는광명의세계를멀리보는김봉을깨닷엇습니다。

가리켜준 공의、임광식이(食餌)료법을지혀가며복약을시작하니괴로운이조하지며、열이나리고 음식이맛나게되어양생법을잘못하지안토록주의하여가며복약을계속하엿습니다。

그결과로놀랍히병고를극복하여환희와희망의아침을마지할수가잇게되엇습니다。현재에 신청편신배매나되며 이처모자제조업을경영하는중입니다。

이가티되면、흔하기쉬운것은병자의심리라듯고보건지의자장등호약들을모아서보앗스나、하나이나 러타할효험을보지못하엿습니다。

그리든 차에 데전이병으로 좌세보시(佐世保市)의、어느병원에 입원할일이잇섯든 근처에사는 태전인차랑(太田寅次郎)씨가 입원중병원에서 몸내아리다도락구(有田ドラッグ)의 치폐제(治肺劑)를 복용하엿드니 매우경과조와 이주간만에 퇴원하여지금에는 병알키전보다 튼튼한몸이되엇다는실화를직접듯고 즉시아버지의게좌세보시본도정(佐世保市本島町)에잇는아리다도락구(有田ドラッグ)전매소에서 별제치폐

회복하여 의사로부터도 건강의보증을바덧습니다。지금에는 전원(田園)에도 나가일하며 참말 건강이란 최대의행복인것을 절실히느끼며즐거운날을 보내고잇습니다

별부(別府)에서살고、대분현(大分縣)에잇는학교에 통학중이엇습니다 과도의공부로 몸이쇠약된데다가 감긔가들니것을 그대로 쉬지안코 통학을하엿드니 하로아침은 등교하는도중에 긔분이 납버지며

오한이나드니 머리가어지러워 너머질듯하기에 집으로 도라와서 곳의사의 진찰을밧은즉 폐첨가다루라고해서 참으로놀내이엇습니다

그후학교를쉬고 수이며료양에 전심하엿스나、병세는일진일퇴、마음만 초조할뿐이엇습니다

무엇보다도전는의아들이어서 부모님의 근심이란대단하시어 약으로가는것이안이것을다 다주셧지만 별로히효험을보지못하고 이병으로해서오는곳고통을다밧고잇는동안가을도어느듯지 나버렷습니다。너무오래동안끌려가기에이번에는현립병원에가서진찰을밧은즉우폐문침윤(右肺門浸潤)이라는 새로운병명이붓게되엇습니다

친척되는이들도매우념려를하여 어머님친정(島根縣濱田町)으로부터위문품으로보내온것이아리다특제치폐제(有田特製治肺劑)와혈액소』(血液素)와『소화제랑グス』이엇습니다。즉시로복약을 시작하며 濱田町專賣所주임의 친절하신처서(添書)를넘고원긔를 내여가리켜준대로 절대안정을 직히며정신을 진정해서락천적이되도록힘을 쓰든 한편、식이료법(食餌療法)으로는、편식의폐(偏食弊)를 업세고 본시조와하는 육식을 감하여 채소칠분육류삼분이라는 채식본위로 곳치어습니다 료양상모름정는비전정아리다도라구전매소(濱田町有田ドラッグ專賣所)에 압어보기도하고의사의게뭇기도하여전심병마박멸에노력하엿습니다。그결과삼주간후에는목욕、散步、일광욕을시작해도관계치안타고의사가말하도록회복이되드니다시오주일이지나자、복약의필요가업다고하여

가족일동은오래간만에찝흐렷든눈쌀을펴게되엿습니다。현재는전보다더한층건강체가되어전문학교에입학하여명랑한심경으로공부하는중에잇습니다。

넓은세상에는 이병으로 비탄의날을보내는분이만흘리라고생각되는때문에 여기에제의체험을말삼드려하로속히선처하서서 전쾌의깁븜을 어드시도록권하는바입니다

백그람먹으면
사백그람피가된다
有田혈액소

몸이쇠약한사람 허약한사람이보통 자양물로제일만히먹는것이 우유、닭알、굽물고기、국물이다 이따위는물론자양물이야지마는어쨋든이떠것이나 위장의소화작용을지나지아니하면자양이되지안는것이다。그런데、쇠약한자나허약한자의위장은소화작용이약해서、이러한자양물을먹으면 반대로위장을해하는결과가되는것이다 그러므로 대학병원에서도입원환자에게대해서、류동식후에소화약을먹이거나、혹은류동으로든、아직완전하다고는할수업스므로 복자는이것을고심연구하야 위장이약한사람이라도 위장의소화작용을밧지안코도 有田血液素(아리다협액소)를창제한것이다 이것의특색은 아모리다 有田血液素(아리다협액소)를먹으면、곳의속에서논아서 그것이피가되어、전신의 자양이되는것이다。

報告
大阪市南區末吉橋通三丁目五番地
依賴者 有田音松
第壹四九號 登錄
ヘモグロビンノ定量 一オーソール
右ノ名稱ヲ附シ當所ニ提出シタル品ハ暗赤色ノ乾燥セル粉末ナリ之ガ分析ヲ遂グルニ本品百分中ニ檢出セル如シ
ヘモグロビン(酸化ヘモグロビン) 八五·五
大正二年四月二十九日
內務省大阪衛生試驗所
所長衛生試驗所技師 平山松治
主任衛生試驗所技師 森 茂樹

(一)체중이증가하는것
(二)혈액이증가하는고로서정
(三)건강을더하는것
(四)냉증이잇는분은봄에 온기가더만하지는것
그외에병후산후의임반쇠약자、본래허약자、운동부족、메변、느마면、심장병등의빈혈환자에게는없지못할보혈자양의협액소이다。또이有田血液素(아리다협액소)는보협제로유효한주성분이얼마나만히들어잇는가함에대하야는 내무성위생시험소분석표를보아주시기바라오며또가짜물건을파는자가잇사오니有田音松의인감을주의하시오。

無代進呈

必治療養書「新生」은患者求濟를爲하야本社結核硏究所의醫學博士數名이責任을지고記述한必治療養書인바希望하시는분에게無料進呈하오니葉書로申込하시라。

電話及振替口座新設 電話本局二三三六 振替京城二三五七

京城郵便局前 有田ドラッグ

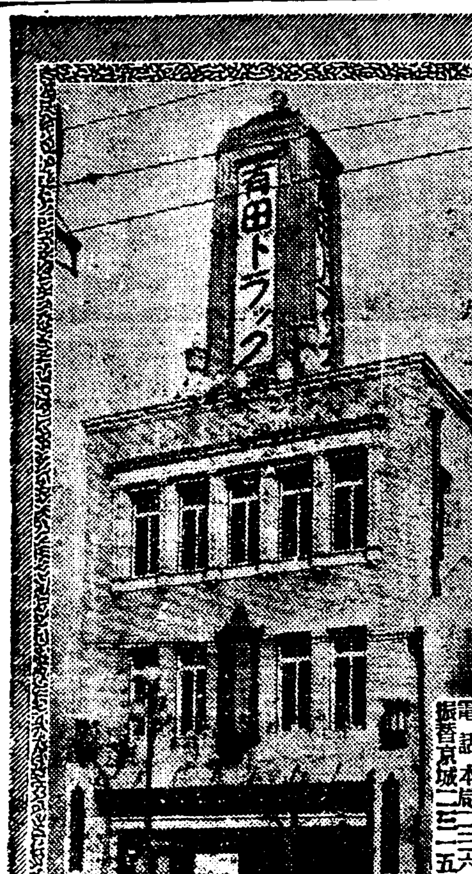

満鮮発売元 京城郵便局前 有田도락구 電話本局二三三六 振替京城二五七

有田도락구專賣所鮮滿所在地

京城 郵便本局前	有田도락구
京城 黃金町四	有田도락구
京城 龍山練兵町	有田도락구
平壤本局前	有田도락구
釜山幸町一	有田도락구
仁川宮町二	有田도락구
大田栄町一	有田도락구
群山駅前通	有田도락구
全州高砂町	有田도락구
光州本町三	有田도락구
木浦栄町二	有田도락구
大邱弓町	有田도락구
馬山京町三	有田도락구
麗水港	有田도락구
浦項本町	有田도락구
兼二浦本町	有田도락구
鎭南浦碑石里	有田도락구
海州南本町	有田도락구
新義州桜町	有田도락구
元山本町三	有田도락구
咸興本町二	有田도락구
羅南生駒町	有田도락구
安東県四番三	有田도락구
奉天驛前	有田도락구
撫順東六条	有田도락구
開原新市街	有田도락구
四平街益盛路	有田도락구
新京東一条通	有田도락구
哈尔賓傳家甸	有田도락구
大連越後町	有田도락구
本舖 大阪內本町	有田音松

책임제약이므로 다른약점에는팔게하지안습니다 우에적은有田도락구전매소에가시십시오

위조약상점을피하는 약갑에 有田도락구 有田音松鑑製 잇는것을 사십시요

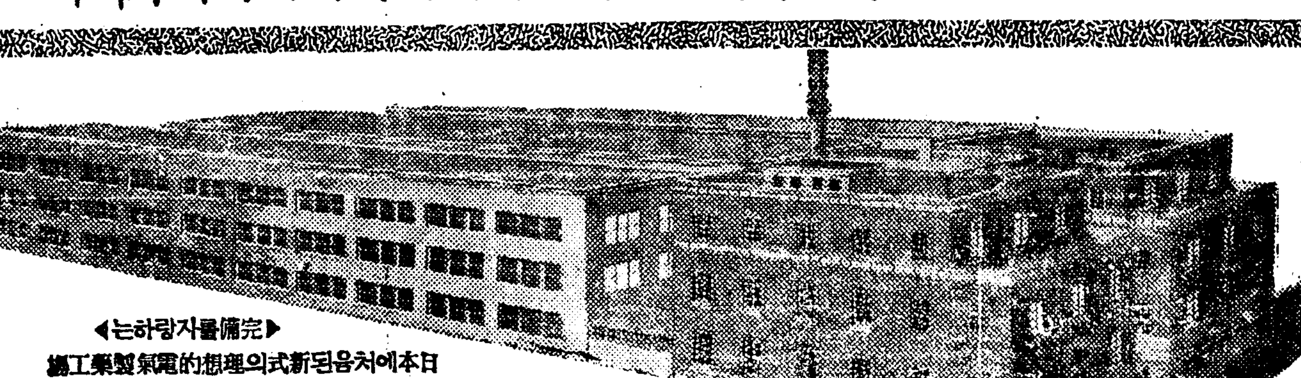

◀完備를자랑하는▶
日本에처음되는新式의理想的電氣製藥工場
大阪赤十字病院前通 有田도락구製藥工場

有田音松社會事業 無料宿泊館 利用은照會하십시요

大阪內本町
有田도락구本社

旱水災에울든農民 虫災로다시금恐慌

水田에는浮塵子 星州郡下七個面에는 七割의減收豫想

【星州】경북 성주지방의 이앙상태는 매우 순조로되여 타군에 비할수업는 풍작을 예상하엿든바 약일개월전부터 한발이 갈수록 포위를가하여 천수답(天水畓)은귀열되며 고사상태에빠지엿스며 물이마치안흔논에는 부진자(浮塵子)가 발생되여 가일각으로 창궐을보이고잇는바 금수가천수륜(金水伽泉修倫)상면을 남구고 타칠면에는 칠할감수가 확실하다는바 만약 이모양으로 일주일만 계속한다면 성주의농작물은 완전히전멸을 당하고말것이며 더욱이 비참한것은 빈농층(貧農層)의소작농으로 부채를내여가며 갑비(金肥)료를 사서 피땀을흘려가며 지은농사가 발수긔직전에 전멸을 보게되엿슴으로 농촌인심은 나날이불안과 공포에 싸여가는현상이다

高靈地方에는 被害千餘町步

【高靈】경북고령일대 농작물은 금춘이후 하절까지 천후의순조로 평년작이상을 예상하여 오든바 약일개월간 대한발로 전작물두태류는 전멸상태에잇스며 최근에와서는 부진자가 발생하야전군에 그피해면적이 천여정보에 달하야 지금까지 중수를예상하엿든것이 갈작이 오할이상의감수를 보게되여 지방인심은 대단히 공황이라하야 우려하며 군당국에서도 그대책에 비상히 고민하고잇는모양이라한다

粟田에는夜盜虫 義州郡은全郡的猖獗 彼蒼者天是何忍斯

【義州】사십팔년이래의 처음잇는 물란리를겨우격고나서 삭립의녜터를 다시금 안돈하려할때에 례에업는야도충(夜盜虫)이창궐하기시작하야 수재에남은 곡물을 조곰도 남기지안코 쓰른듯이다먹어버렷다 의주관내에서 제일심한곳은 다음과가튼바 이처럼 이중으로 당하는 재민들의 갈곳은 어대일지? 뜻잇는인사의 만흔동정을 기다리일분이라는바 아직도 야도충의 퇴치책이 막연다고한다

▲州內面=於赤 青田 多智 西湖等洞 ▲古城面=新島 櫻下 正州 麻田等洞 ▲光城面=柳草 化節 城外 東草等洞 ▲水鎭面=石溪 水口 雲川 龍門等洞

鐵山站面에는 被害卌餘町步

【車輦館】평북 철산군참면(鐵山郡站面)일대는 최근야도충(夜盜虫)의 번식침해가 심각하야 수십년래 처음의 풍작을 예상하든일반 농작물의 피해가 태심한바 야도충이 발생한지엔칠내외에 벌서 오할여의 감수상태에 빈한 피해면적이 삼십여정보에 달하엿는바 참면당국에서는 목하 백방으로 충해방지에 협안적활동을 하고잇는중이나 예긔한바의 효과를 엇지못하야 머리를 알코잇는데 이대로 멧날만 더계속하면 흉작을 난면이라하야 일반주민은 당황망조중이라한다

新市地方에는 稻田까지侵犯

【新市】평북 귀성군 신시지방에는 금월중순부터 사간지대에야도충(夜盜虫)이 발생하야 농작물의 피해가 태심하든바 일간은벼(稻)에까지 발생하야 농가에서는 구제에로력하는중 금후긔후여하로는 금년에도 또흉년이 안될까하야 일반농가에서는 우려중에잇다한다

利原山間地帶 粟田全滅狀態

【利原】함남리원군일대에 야도충이 창궐하다함은 긔보하엿거니와 전군전작면적(田作面積)칠천오백칠십여정보에 칠할륙점령하는 속전(粟田)은 전멸상태에 빠저 그구제책이 막연한바 더욱이 만경(晩耕)은 모조리먹어버리고 피와대두(稗、大豆)압헤도 도달려들어 먹음으로 흉년을거듭당하는 산촌지대는 아즉고아의혼적이잇는데도 또이와가튼재해를입게됨으로 실상지 안한

巨大한燒酒脫稅 罰金만七萬三千圓 —黃海道某釀造業者—

【平壤】조선서는 처음보는소주의 대탈세사건이 발각되여 큰 「센세이순」을 일으키고 잇다 황해도 모세무서관내 리학인(李學仁)(三)=假名=은 대정십오년부터 소주양조업을 경영하는터인데 작년일월부터 금년륙월까지 련속적으로 교묘한 수단으로 소주팔백륙십여석의 탈세를 감행한것이 최근발각되여 취조를 개시하엿스나 십분에응치안햇슴으로 부득이 경찰에고발하여 목하 모경찰서에서 리학인을 검거취조를 개시하엿든데 탈세액은 일만사천륙백원이므로 이에대한 벌금액이 칠만삼천여원에 달하엿고 평양세무감독국에서는 엄벌주의를 취하는관계상 면허를 취소시키엿다 한다

五百圓을喜捨 救貧園을爲하야 崔晶煥氏美擧

【平壤】빈민을 구제하는 긔관인 부내암정(岩町)專번지 구빈원(救貧園)은 업적이 번창하여 이만이천원의 원사까지 만드럿는데 부내앵정(櫻町)일백십팔번지 최정환(崔晶煥)(六〇)씨는 동원사보조비로 현금 오백원을 긔부하엿는데 원당국자들은 최씨의 특지에 감격한바잇고 따라서 동원고문(顧問)으로 추천하엿다한다

兩部落民總結束 金鑛許可阻止運動 隣接人家는업서지고말것이라고 代表選定、當局에陳情

【豐川】금광열이 팽창한최근황해도송화군 진풍면연정리와 내안리(松禾郡眞風面延井里 內安里)이개리에는 광구일개소(鑛區一個所)를가지고 삼명이 저마다 출원하여노코 자긔네에게로 허가될터이라는주장으로서 광구에다 저마다 말뚝처노코 근처사람들이도굴(盜掘)하지못하게 하는일방 저마다 철야경계하며 설군작당하여도굴하는것만 발견하면 뭉둥이로 폭행을감행하면서 자긔들은 시굴한다는 조건하에「원두산」일대를 사삿이 파먹으며 더욱이 진풍면은 농어촌(農漁村)인바 해안어장구역(海岸漁場區域)에까지 출원하여노코 시굴하는관계로 수천어민의 생활에 방해되며 또는 진풍면은 토지가히소한곳으로 부락이 전부산밋헤 잇는관계상 산을무너트린다면 그미테잇는 인가는 사태와수해에 파무칠것이며 경작지를 일러버리게되겟다하여 진풍면에서는 면민대회를 열고 진풍면내에는 절단코 금광허가가 되지못하게 필사적으로 관계당국에 진정코저 발광준비중이며 군당국에는벌서 진정되엿고 불원간 도당국과 총독부에 진정원을 파견하여 목적을 달성코자한다고한다

日本共產黨事件 李允必君歸國 同志들이旅費醵合

【神戶】긔보=제사차일본공산당사건으로 소화륙년 팔월이십륙일에 검거되여 이래 사년이라는 긴세월을 옥중에서 지내다가 지난 이십삼일 고송형무소(高松刑務所)에서 만긔 출감된 리윤필(李允必)씨는 신호(神戶)에 도착하자 곳삼궁(三宮)경찰서에 수용되엿는데 이를 알게된 리군의 친우들은 다만 한시간이라도 한자리에 모히여 담화하기를 간청하야 당국의특허를 어더 이십사일오후칠시에 즙합구팔운통동양관(葺合區八雲通東洋館)에서 이십여명이 회합하야 리윤필군의 출감축하급전별연을 성대히개최하엿는데 특히우정에서 우러난것은 리윤필군 귀향려비에 대하야 즉석에서 수렴된것만이 십륙원팔십전이라는바 동정금을 낸분의 씨 …고한다

金二圓式崔桂云 鄭東讓 金一圓五十錢式張致洙 丁鳳晧 金一圓式崔洪允 鄭九鉉 韓致坤 一致 崔宗浩 金五十錢式李亨九 金炳鉉 崔昧秀 鄭孫五 金鉉一 趙三福 李仁守 崔東植

多年間懸案이든 邱、馬間鐵道問題 馬山代表來邱協議를契機로 促進運動遂具體化

【大邱】다년 현안인 구마철도(邱馬)촉성문제로 최근에 마산 송지일행 이십여명이 래구하야 당지상공회의소간부와 협의한바 잇섯는데 대구상공회의소에서도 마산과 합류하야 일층 긔세를 올리고저 리월 칠일경에마산대구간의 각연선을 실지조사하기로 결정하엿다고한다

脫走竊盜犯人 下碣에서被逮

【咸興】지난이십이일 오전두시경 장진군신남면 고토리(新南面古土里) 한재연(韓在淵)방에 중국인 강도사명이 나타나서가족사명을 무수히구타중상시키고 한재연이 가지고잇든 아편 이백오십몸메를 강탈하여 가지고 도주하는중 동네시경에 사명모다 하갈(下碣)서원에게 피체되엿다함은 긔보와 갓거니와 그사명중의채상 진선정(陳仙亭)(二二)은 이십칠일 오전한시부터 두시사이에 류치장간수의 감시를교묘히 피하여 손에수정(手錠)을 끼운채로 도주하여버렷다 이런것을 그날오전세시경에야 비로소 알게되여 동서에서는 크게놀나 즉시서원을 비상소집하며 사방으로 수사한결과 이십삼일 오전세시경 동면하갈우리(東面下碣隅里)에거주하는 왕안삼(王安三)방에 수정을끼운채로 잠복하여 잇는것을 무난하게 도주이십사시간만에 체포하엿다고한다

農作被害不少 때안인霖雨

【大浦】흉은 흉수로 흉은 한발로 수십만의 이재민을 내이고도 오히려 거듭 合려유강원도양지방은 청주의 성적만은 례외로 양호하야 풍작을 예상하여오든바 최근 십여일전부터 비가나리기 시작하야 지리하게도 개일줄을 모름으로 농가에서는 벌수당절인 농작물에 피해를 크게우려한다고한다

山咸線道路工事 遲遲不進하는 當局의無誠意를非難

【山淸】산청, 함양간 도로축조공사는 소화오년에 긔공하얏스나 우금완성의역에달하지못하엿슬뿐아니라 어느때에나 준공을고할는지 전도가전연미지수에부처진채로 공사는무긔정지상태에빠저잇는바 그주되원인은 이도로에 관계되는개면중 최소구역(一千米突內外)을마튼 산청면의 도로부지긔부권유에대한 실책과 무성의와 무문리에긔인된것이라하야 일반의비난이놉허간다한다

給料支拂을延期 面經濟恐慌으로 平南大同郡龍岳面에서 農村疲弊의一面相

【平壤】대동군 룡악면(大同郡龍岳面)에서는 면경제에 극도로 곤난을 늣기게되여 팔구량월간 면직원의 급료지불의 예산이업서서 지금까지에는 저축은행에서 입시금을 어더 월급을 지불해왓스나 이것은 더욱 면의 경제상태를 피폐케 하는것이라 하여 면당국에서는 팔구량월간의 급료지불을 시월말세징수긔까지 연긔케되엿는데 이것도 선농촌의 참상을 여실히 증명하는것으로 평양부근 농촌의현하 상태가 이와가트므로 산간군부 농촌의참상은 상상키에중분하다한다

勞賃의低廉으로 就役人夫들盟罷 鎭海○○隊工事場서

【鎭海】지난 이십팔일부터 진해○○대(鎭海○○隊) 공사장에서 대구(大邱)방면에서 모집하여온 인부 삼십칠팔명이 동맹파업을 하엿다는데 이제 자세한말을 듯건대 전긔공사장 청부업자 고교(高橋)모와 유모(柳某)두사람이 대구에서 처음에 인부를 모집할때에는 임금을 최하 팔십전으로부터 최고는 일원까지 주기로 약속하는동시에 매월 밥갑(食代)은 팔원으로 정하엿슴에 불구하고 실지 공사장에 와서보록 임금이 약속과 전연히 반대로 최고가 겨우칠십전이요 최하는 오십전까지도잇게되는동시에 밥갑은 매월십원오십전식 정하게되엿으로 현재의 임금으로는 밥갑도 되지안켓슴으로 최초의 약속대로 임금을지불하여달나는 요구를 제출하고 파업을 하게되엿다 그런데 이와가티 파업을 하게된것이라하며 일방으로는 인부십여명이 진해서(鎭海署)에 쇄도하야 임금을 약속대로 주지안이할터이면 고향인 대구까지 도라갈 차비를 주도록 하여달나는 호소를 하엿다한다

盜難屆가山積

【平壤】도절들도 가을준비를 하는것인가? 최근평양서관내에는 절도가횡행하여 매일 도난계가 칠팔건내지 십여건식 제출되는현상으로 이십칠일에는 이십칠건의 도난계가 잇섯다 이때문에 평양서에서는범인수사에 대곤난을 늣기고잇스나 대도난가운데에는 자전거가반수를점령하고잇다한다

洛江工事에民間賦役 勿驚!三十五萬餘名 慶南道內十個郡分決定으로 近近本格的으로着工

【釜山】경상남도에서는 본년도부터 십개년계획으로 락동강사방공사(洛東江砂防工事)를 관계각읍면(邑面)민의 부역으로서 실시하고자 그부역부가에 대하야 도당국으로부터 총독부에 인가신청중이던바 요지음 정식인가의 지령이나려 실시개소 륙십읍면에 부역부가수는 삼십오만삼천사백인을 결정하고 본격적으로 사방공사에 착수하기로 되엿다한다 그런데 그 부역부가수의 군, 읍, 면별 내역은 다음과갓다한다

▲金海郡 生林面四八一〇 金海面二五四〇 計八三五〇 ▲梁山郡 梁山面五〇六〇 東面三〇四〇 下北面四五五〇 計一二六五〇 ▲宜寧郡 宜寧面三四一〇 七谷面三六九〇 計七一〇〇 ▲河東郡 玉宗面六〇三〇 計六〇三〇 ▲密陽郡 清道面四三六〇 武安面四三六〇 山外面四四七〇 計一三一九〇 ▲昌寧郡 靈山面五四六〇 梨房面四一〇〇 高岩面三四一〇 城山面三四二〇 大麻面三七〇〇 昌樂面四〇九〇 計二四四六〇 ▲陝川郡 妙山面四三二〇 三嘉面六三七〇 大陽面六三七〇 伽耶面六三七〇 冶爐面六三六〇 粟谷面六三七〇 佳會面六三六〇 陝川面八四九〇 龍州面六三七〇 大井面六三六〇 鳳山面八四九〇 計七二一四〇 ▲晋州郡 道洞面三〇三〇 大谷面一二〇二〇 井村面四五三〇 集賢面三四八〇 琴山面三七八〇 美川面三五八〇 奈洞面三〇二〇 平居面三〇三〇 水谷面七六七〇 計三五〇三〇 ▲山淸郡 生草面五五八〇 新等面五五八〇 車黃面四六五〇 梧釜面四四七〇 新安面六五一〇 山淸面八二八〇 丹城面二二〇九 計四七一六〇 ▲咸陽郡 休川面四七二〇 柳林面五六七〇 席下面五六七〇 池谷面五六七〇 水東面六四四〇 計四〇四三〇 ▲居昌郡 居昌面八一四〇 熊陽面六五六〇 月川面六三二〇 馬利面七四三〇 渭川面七四九〇 南下面七四四〇 神院面八四五〇 主尙面六三三〇 南上面八四九〇 計八六八六〇 加北面八四五〇 加祚面一一六七〇 總合計三十五萬三千四百人

墳墓를發掘하고 睾丸과肺臟切取 그로百%의犯罪

【平壤】부내 서성보통학교(西城普校)훗도 김창귀(金昌龜)씨의 장남 상선(相善)(六)=假名=은 이십일일 오후열시경 폐염과뇌막염으로 도립평양의원에서 사망하엿스므로 이십이일 부외상흥리(上興里)공동묘지에 안장햇든바 동일 오후열시경 엇더한 자의 소위인지 알수업스나 분묘를 파헤친후 시체를 끄내여 고환(睾丸)전부와 가슴을 갈르고 베여 헤처노코 폐장(肺臟)을잘라 간것을 묘직이가 발견하고 소관경찰에 계출하엿다는데 대동서에서는 목하 그로백퍼ㆍ센트의 범인수사에 대활동중이나 아직체포치못하엿다

子婦出現으로 媤父無罪白放

【碧潼】평북 벽동군 권회면 회

地方運動競技

四個郡個人庭球 九月八日로延期

【鎭興】본보진흥지국 주최의사개군 정구대회는 구월일일로시행하라고 주최측에서는 그준비에 분망중이던바 예긔인 구월일일은 시정긔념일 경계와 관동진재 긔념일인 까닭에 집회를 허가할수업다는 관게상 부득이 다음일요일인 팔일로 연긔하게 되엿다고한다

南朝鮮씨름大會 秋夕節公州에서

【公州】오는추석명절을 긔하야 로동자 농민의 체육를 장려하는 의미에서 충남공주에서 동아중앙 조선 삼지국련합주최로 남조선씨름대회를 다음과가티 개최한다는데 대회규정은 다음과갓다고한다

一、時日 九月十三日부터 三日間(陰八月十六、七、八日)
一、場所 公州邑公設市場
▲賞品 第一日=一等小農牛、二等廣木一疋 豫選附屬賞品 少年部 各等賞品 第二日=一等 中農牛 二等廣木一疋 附屬賞品同上 第三日=一等 大農牛 附屬賞同上
一、大會準備委員 池憲正 梁順京 張相仁 朴用男 鄭憲昌 河相淳 以外諸氏

力技大會盛況 林春鶴一行의

【義州】역기계의 혜성인 림춘학(林春鶴)일행이 당지에 옴늘괴회로하야 본지국후원아래에 지난이십이일 이십삼량일간의 역기대회는 극성황리에 막을마추는동시에 본보독자에게는 우대권을발부하엿다

全朝鮮個人庭球 大田軍이優勝

【沃川】지난이십오일 옥천소학교 교정에서 정구시합을 거행하엿는데 각지선수사십여명과 관람자오백여명 집합으로 경기를진행한결과 우승자는 다음과갓다고한다

一等 大田姜轉元 森川 二等 永同徐廷益 李明夏 三等 永同尹鳳賢 宋在石

拳鬪試合盛況 本報支局後援

【鏡城】서울권투구락부주최 권투보급대시합은 지방도처에서환영을바더오든중 지난 이십사일에는 본보경성지국후원으로 일성공회당에서 오후팔시반부터 개최하엿는데 권투조선비운동 실연설명과 일반대항시합이 잇슨후 끗흐로 동구락부원 박은섭(朴殷燮)대 전돌(全乭)씨의 결사적 올림픽회전은 만장대갈채를바덧다 시합은 열시반으로 무사폐회하엿는데 복마일행의장도에오르는 일행삼명은 이일 라남(羅南)으로 향발하엿다한다

◇…今回卒業生一同

北鎭女宣敎會主催 無產兒童啓蒙運動 今年卒業生百卅餘名

【北鎭】북진녀자선교회(北鎭女子宣敎會)의 년중행사로되여잇는 하긔아동 성경학교(夏期兒童聖經學校)는 금년에도 남다른처지에서 학교에단기지못하는 무산아동일백삼십여명을 모아가지고 지필까지 공급하여가면서금월상순부터실칠일까지 이주일간 당지사립광동학교(私立光東學校)강당에서한글과산술등을 가르쳣다는바 역시우리의 계몽운동선상에적지안흔도움이 되엿스리라하며 강사는 하긔로귀향한 남녀류학생십여명이 여섯다한다

朝銀羅津支店設置

【羅津】조선은행에서는 라진발전에 따라 그간 라진지점을설치하려고 준비중이든바 금번에 만철숙사를 비러 래월 이일부터 개업하기로 되엿다는데 지배인은 안등박(安藤博)씨라한다

西湖面農陽에 簡易驛을設置

【咸興】함주군서호면농양리(西湖面農陽里)주민들은 간이역(簡易驛)설치를 요망하고 루차진정한바도잇든바 이번 철도국에서 설치하기로 결정되어 이십오일원산철도사무소에서 측량까지하엿는바 동지부근은 풍광이 극히명미하며 서호금산(西湖金山)등 저산업이 흥왕한 곳이라고한다

夫婦間의不和로 己妻를結縛私刑

手足을기동에매고인두로지저 被害者側은告訴準備

【鎭海】남편을 실허한다는 혐의로 남편되는자가 그의처를발고 괴손을묵거서 기동에 동여매고 무수히 구타하는동시에 인두에 불을 다라가지고 전신을 지저서 인사불성이 되도록한후에도 오히려 분이풀리지 안이하야 여자로서 생명보다도 더욱 귀중히 여기는 머리까지 베여버렷다는 사람으로서 참아못할 극형을 한일이 잇섯다 이제 그자세한 내용을 듯건대 피해자는 진해읍경화동(鎭海邑慶和洞)칠조통(七條通)송무민(宋武敏)의 장녀 남선(南先)(二〇)으로 지금으로부터 삼년전에 창원군웅남면 완암리(昌原郡熊南面完岩里)박모(朴某)의 이남 종술(鍾述)(假名)과 결혼을 하게되얏던바 전긔 남선은 아직도 나이 어린 관계인지 시집을 간후로 남편에 대한 애정이업슬뿐아니라 시부모의 구박도 여간심하지안이하야 시집은 갓스나 시가에대한 애착심은 조곰도 업게되야 우금삼년을 농우에서 지내게되엿든바 갈사록 구박을심하야 어떤때는 구박을 피하기위하야 이웃집과 이웃동리와 흑은 친정으로 피하여간적도 한두번이 안이라한다 그리다가 지난 이십륙일에는 그의 남편되는 전긔 종술은 전긔와 가티 수족을 묵거서노코 그와 가티 극형을 하게된것이라는데 전신의 상처는 보는 사람으로 놀래지안흘수 업다하며 피해자는 목하 고소를 준비중이라한다

危險을무릅쓰고 濁流에서小女救出 十一歲少年의義勇譚

【咸興】불과 십일세된 보교아동이 용감하게도 탁류에 빠진 소녀이명을 의사의위긔에서 구하여낸 긔특한 소년이잇서 이십일일날당음도지사로부터 표창이잇섯다 이긔특한 소년은 함남영흥군 순녕면 회도리(順寧面會道里)에사는 순녕보교생도최동의(崔東義)(一二)군으로 지난륙일학교에서 돌아오든 길에 룡흥강(龍興江)을 지나게될때에 마츰 목욕하고잇든 동리소녀 최정실(崔貞實)(一)최순당(崔順堂)(一)의삼명이수심오륙척이나되는 강물에빠저 의사의 위험에 이르고잇는것을보고 용감하게도 옷입은채로 강물에 뛰어들어가서 최정실과 최순당의 량소녀는 겨우구조하여내고 최승두는 탁류에 휩쓸려 어데로 떠나려갓는지 알수업서서 동리에 달려들어가서 구조를 청하엿스나 이미시체로되여 발견되엿다고한다

地方人事

▲李承春氏(安城面長)二十八日因病長逝 葬儀는三十日面葬으로擧行

甕津 金剛山探勝團募集
◇時日 九月二十八日出發(往復十日間)
◇團費 一人當四十五圓也
◇主催 朝鮮日報社甕津支局

光州 第二回全朝鮮自轉車競技
▲時日 九月十二日(秋夕)
▲場所 光州公設運動場
◇主催 朝鮮日報社光州支局
◇後援 文化堂

鎭興 咸南蹴球大會
▲時日 昭和十年九月八日(日曜)
▲場所 仁興公普校運動場
◇主催 仁興公普同窓會
◇後援 朝鮮日報馬場分局

羅津 秋夕脚戲大會
▲時日 陰八月十五日
▲場所 新安洞埋立廣場
◇主催 朴小出事務所
◇後援 志岐組、朝鮮日報羅津支局

公州 南朝鮮씨름大會
▲時日 九月十三日(三日間)(陰八月十六日十七日十八日)
▲場所 公州邑公設市場
◇主催 朝鮮外兩支局

新義州 全朝鮮全滿洲 聯合럭비ー大會
▲時日 來九月十五日
▲場所 新義州高普校球場
◇主催 朝鮮日報社新義州支局
◇後援 新義州럭비俱樂部

社告

今般 本社에서左記와如히 支局을 新設하엿사오니 照亮하시압 朝鮮日報社 白

釜山支局 位置 釜山府草梁町五三九ノ二
右任支局長 鄭永模
支局長 李秉照 右依願解任

奉化支局 位置 奉化郡邑內
右任支局長 金時雯
支局長 權相献 右解任

今般 本社에서 左記와如히 分局을 設置하엿사오니 照亮하시압 朝鮮日報社 白

沈村分局 位置 京義線沈村驛前 分局長 姜齋源

今般 本社에서 左記와如히 分局을 變更하엿사오니 照亮하시압 朝鮮日報社 白

農城分局 位置 咸鏡線農城驛前
右任分局長 崔楠植
分局長 許斗植 右解任

謹告

會寧支局 記者 金中山 右解任

釜山支局 記者 田斗爲 集金員 朴德順 顧問 金瑋泰 顧問 羅羽淳 顧問 李秉照 右新任

奉化支局 總務兼記者 金重烈 右新任

唐津支局 記者 申光均 顧問 安洙京 顧問 印仲植 右新任

寶城支局 記者 林宅圭 右新任

安岳支局 記者 柳在明 右解任

江西支局 記者 張建一 記者 李正順 顧問 李斗京 同 張文福 同 金寶杰 同 李鎭植 右解任

肅川支局 總務兼記者 李二技 右新任

嶺美支局 記者 安禮燮 右解任